

LES PROGRAMMES ARTS-LANGUES-SPORTS 2023-2024



LES PROGRAMMES ARTS-LANGUES-SPORTS

PASSION | ENCADREMENT | RÉUSSITE

PRIMAIRE ET SECONDAIRE

École Saint-Joseph

295, rue Saint-Joseph,
Lévis (Québec) G6V 1G3

Tél. : 418 838-8562 poste 62801
Télé. : 418 838-8577

st-joseph@cssdn.gouv.qc.ca
saintjoseph.cssdn.gouv.qc.ca



École Pointe-Lévy

55, rue des Commandeurs
Lévis (Québec) G6V 6P5

Tél. : 418 838-8402 poste 21431
Télé. : 418 838-8455

pointe-levy@cssdn.gouv.qc.ca
pointe-levy.pals@cssdn.gouv.qc.ca
lespals.cssdn.gouv.qc.ca



Programme Sport-études
reconnu par le ministère
de l'Éducation

lespals.cssdn.gouv.qc.ca

Centre
de services scolaire
des Navigateurs

Québec

Nos concentrations sont offertes aux élèves de la 4^e à la 6^e année du primaire du Centre de services scolaire des Navigateurs. Elles permettent aux jeunes de pratiquer une discipline sportive, artistique ou linguistique tout en complétant le programme scolaire régulier du ministère de l'Éducation. Les élèves consacrent donc quatre demi-journées par semaine à la pratique de leur passion avec des intervenants compétents et spécialisés.

Les PALS offrent un encadrement individualisé de qualité. Les enseignants assurent des suivis pédagogique et disciplinaire auprès des parents. Les enseignants sont des plus accessibles et aident chaque élève en fonction de leur réussite scolaire. Étant donné que le programme est accéléré, des périodes de récupération sont aussi offertes afin d'aider ceux qui auraient besoin d'un petit coup de pouce supplémentaire. Les PALS croient fortement à la communication et à la collaboration école-famille pour que l'élève puisse se développer harmonieusement selon des valeurs de franchise, de respect et de dépassement de soi.

Dans un contexte où les jeunes vivent leur passion avec un encadrement scolaire supérieur, tous les éléments sont en place pour favoriser la réussite et la persévérance scolaire.

Le taux de diplomation aux PALS frôle les 100 % ! L'expertise développée au cours des 30 dernières années et l'engagement du personnel des PALS permettent d'offrir un enseignement adapté aux conditions particulières d'un tel programme et favorisent l'atteinte de bons résultats.

PALS PRIMAIRE CRITÈRES D'ADMISSION

Pour être admis aux PALS au primaire, l'élève doit d'abord remplir le formulaire de demande d'admission lors de la période d'inscription avec le dernier bulletin (juin 2022). L'information et le formulaire sont disponibles sur les sites :

- lespals.cssdn.gouv.qc.ca;
- saintjoseph.cssdn.gouv.qc.ca.

Pour faire partie des PALS, l'élève doit être admis à l'école et dans sa discipline (selon les critères spécifiques établis par la discipline).

L'élève doit avoir 70 % dans toutes les compétences de toutes les matières.

L'élève doit aussi démontrer qu'il est capable de suivre son programme scolaire de façon accélérée et être autonome. Il doit posséder des attitudes positives et un comportement qui s'harmonise aux règles de vie de l'école. (Voir les sites Web pour plus de détails.)

ÉCHÉANCIERS DES ADMISSIONS PALS PRIMAIRE

PORTES OUVERTES :
24 septembre 2022
13 h à 16 h
À l'École Pointe-Lévy

Pour plus d'information :
suis-moi.org
lespals.cssdn.gouv.qc.ca

Inscriptions :
12 septembre au 14 octobre 2022

**Processus de sélection
scolaire et disciplinaire :**
23 octobre au 8 novembre 2022

*Envoi des réponses aux parents :
vers la mi-décembre*





CONCENTRATIONS ARTISTIQUES - Secteur primaire

Danse

- École de danse Éledanse, Lévis

Michelle Cormier
418 838-4191 poste 2
info@eledanse.com
eledanse.com

Musique

- École de musique l'Accroche Notes, Lévis

Myriame Demers
418 838-4191 poste 1
mdemers@accrochenotes.ca
accrochenotes.ca

Musique

- École de musique Jésus-Marie

Maryse Violette • 418 833-4530
ecolemusiquejm@hotmail.com
emjm.org

CONCENTRATIONS LINGUISTIQUES - Secteur primaire

Langues et plein air primaire

- First Steps

Jean-François Cormier • 418 806-2490
ecolefirststeps@gmail.com • ecolefirststeps.com

CONCENTRATIONS SPORTIVES - Secteur primaire

Football/Multisport

(5^e et 6^e année)

- Football Corsaires

Samuel Cameron • 418-956-1809
samuel.cameron@cssdn.gouv.qc.ca

Gymnastique*

- Club l'Envol, Gymnastique féminine

Palestre de l'École Pointe-Lévy
À venir
admin@gymenvol.com
gymenvol.com

- Club Gymnamic, Gymnastique mixte

École secondaire les Etchemins
Michel Lefebvre
418 832-8322 poste 234
dg@gymnamic.org
gymnamic.org

Handball

- Handball, Club de Handball de Lévis

École secondaire de l'Envol
Jean-François Mainguy • 418 889-0707
jeffmainguy@videotron.ca

Hockey

- Programme Hockey Chaudière-Appalaches

Arénas du grand Lévis
Daniel Thibault • 581 888-2907
dthibault@hotmail.com
phca.qc.ca

Hockey*

- Corsaires, Ligue de Hockey d'Excellence du Québec

M13 AAA
Gabriel Beaupré
581 888-8010
corsaireslheq@hotmail.com

Karaté, Jiu-Jitsu et École des Beaux-Arts

- Vision Arts Martiaux
Dgina Girouard • 418 838-7667
mailvision@icloud.com
visionartsmartiaux.com

Patinage artistique*

- PEPACA

Arénas de Lévis
Lise Bellemare • 581 308-0288
bellemare.lise@gmail.com

Patinage artistique*

- École de patinage EDISA

Centre Bruno-Verret
Isabelle Lelièvre • 418 271-1739
ecole.EDISA@gmail.com
ecoleEDISA.com

Tennis*

- Académie de tennis Hugues Laverdière

Cité sportive
Hugues Laverdière • 418 561-8963
noubiz@hotmail.com
athl.ca

FRAIS DES DISCIPLINES AU PRIMAIRE

	DEGRÉS DES ÉLÈVES ADMIS	FRAIS PAR DISCIPLINE (payable par versements)
Concentrations sportives		
FOOTBALL/MULTISPORT Corsaires	5 ^e et 6 ^e année	1 850 \$
GYMNASTIQUE Club l'Envol	4 ^e à 6 ^e année	2 947 \$ (été en sus)
GYMNASTIQUE Club Gymnamic	4 ^e à 6 ^e année	3 000 \$
HOCKEY Programme Hockey Chaudière-Appalaches	5 ^e et 6 ^e année	1 820 \$
HOCKEY Pee-wee AAA - Corsaires	6 ^e année	3 400 \$
KARATÉ, JIUJITSU ET ÉCOLE DES BEAUX-ARTS Vision Arts Martiaux	4 ^e à 6 ^e année	2 880 \$ + taxes
PATINAGE ARTISTIQUE École de patinage EDISA	4 ^e à 6 ^e année	2 000 \$ (sujet à modification et été en sus)
PATINAGE ARTISTIQUE PEPACA	4 ^e à 6 ^e année	1 695 \$
TENNIS Académie de tennis Hugues Laverdière	4 ^e à 6 ^e année	4 300 \$
Concentrations artistiques		
DANSE École de danse Élédanse	4 ^e à 6 ^e année	2 200 \$
MUSIQUE École de musique l'Accroche Notes	4 ^e à 6 ^e année	2 389 \$ + 200 \$ (activités spéciales)
MUSIQUE École de musique Jésus-Marie	4 ^e à 6 ^e année	2 350 \$
Concentrations linguistiques		
LANGUES ET PLEIN AIR Fisrt Steps	4 ^e à 6 ^e année	2 450 \$

Fournitures scolaires et surveillance du midi et de fin de journée à payer (montant à déterminer).

* Pour le transport vers les lieux de pratique des disciplines, les frais sont payés par les parents et vous seront transmis en temps et lieu.

Les prix sont à titre indicatif et peuvent changer sans préavis.

Frais des disciplines

Les frais exigés aux parents dans le cadre des PALS sont ceux encourus pour la pratique de la discipline choisie et ceux payés à l'école pour le transport vers le lieu de pratique de la discipline, la surveillance du midi et les fournitures scolaires (agenda scolaire, cahiers d'exercices, etc.).

En ce qui concerne les frais pour la pratique de la discipline, nous invitons les parents à prendre connaissance de l'ensemble des services qui leur seront offerts, des tarifs s'y rattachant de même que des différentes modalités de paiement proposées auprès des responsables des disciplines. Étant donné que près d'un an sépare la rentrée scolaire de la période d'inscriptions, il est difficile de prédire avec exactitude les frais qui seront exigés aux parents à la rentrée scolaire. Les parents doivent s'attendre à des variations, à la hausse ou à la baisse, selon la nature des services qui seront offerts à leur enfant par la discipline au cours de l'année scolaire 2023-2024.

Transport scolaire

Les élèves qui résident sur le territoire du Centre de services scolaire des Navigateurs (CSSDN) ont droit à un service de transport gratuit, le matin et le soir, vers l'École Saint-Joseph pour le niveau primaire. Dans tous les cas, la politique du CSSDN concernant les distances à parcourir pour les élèves marcheurs s'applique, peu importe la discipline choisie.

L'organisation des circuits d'autobus se fait chaque année en fonction des adresses de résidence des élèves admis aux PALS. Les Services du transport scolaire du CSSDN invitent les parents à consulter à la mi-août l'avis en ligne pour le transport de leur enfant. Il se peut que les parents aient à conduire leur enfant à un lieu d'embarquement. Le trajet qu'empruntera chaque véhicule dépend de la densité et de la répartition de la clientèle sur le territoire de la commission scolaire.

Afin de sécuriser les embarquements des élèves, les arrêts de type « points de chute » seront utilisés pour tous les élèves devant utiliser les coffres de l'autobus sur l'ensemble du territoire du CSSDN. Les élèves transportant des équipements seront attirés à un arrêt de type « stationnement ». Cette mesure a pour but de renforcer la sécurité de tous, lors de l'utilisation des coffres.

Pour le transport vers les lieux de pratique des disciplines, les frais sont payés par les parents et vous seront transmis en temps et lieu.

La plupart des horaires de pratique des disciplines permettent aux élèves de revenir à l'école en fin de journée et d'effectuer le retour à la maison avec le service du transport scolaire. Cependant, certaines disciplines prolongent leur temps de pratique au-delà des heures de fin des classes ou sont trop éloignées; dans ces cas, le transport de retour est sous la responsabilité des parents. Nous vous prions de valider auprès du responsable de la discipline les modalités de déplacements avant de procéder à l'inscription de votre enfant aux PALS.

Organisation scolaire

L'horaire des PALS primaire est de 7 h 50 à 15 h 45. Le temps consacré au volet scolaire se déroule le matin. Au cours de l'année scolaire, le temps alloué à chaque discipline est d'environ 33 semaines.

Dans les concentrations en arts, en langues ou en sports, le volet scolaire prévaut toujours sur le temps consacré à la pratique de la discipline. Pour répondre à des besoins particuliers, du temps normalement consacré à la pratique de la discipline pourrait être remplacé par du temps scolaire. Au cours de l'année, il est donc possible que la répartition des 33 semaines de pratique de la discipline puisse varier.

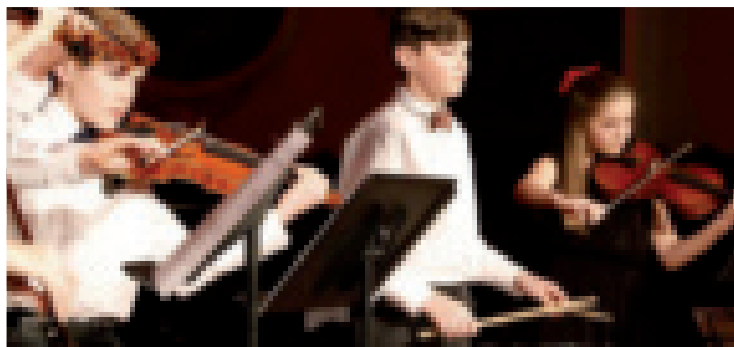
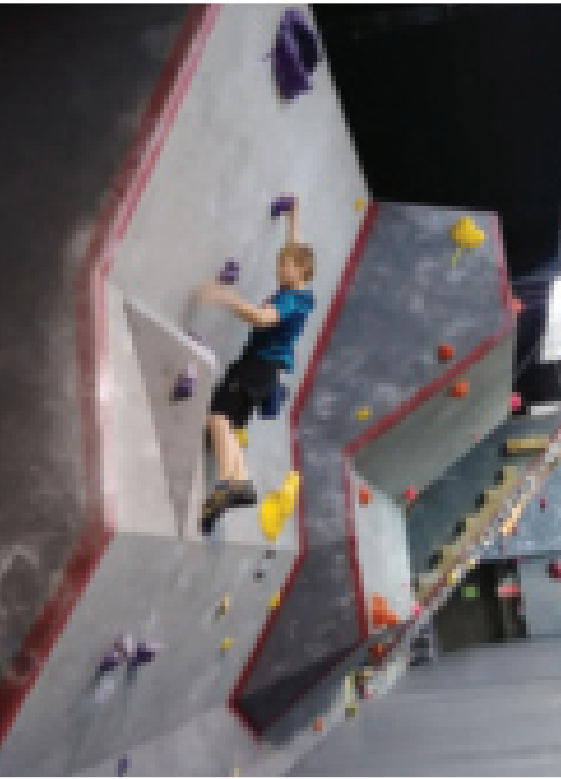

Ces programmes s'adressent d'abord aux athlètes reconnus de toute la région de la Chaudière-Appalaches.

Nos concentrations sont aussi offertes aux élèves de la 4^e année du primaire à la 5^e année du secondaire du Centre de services scolaire des Navigateurs. Elles permettent aux jeunes de pratiquer une discipline sportive, artistique ou linguistique tout en complétant le programme scolaire régulier du ministère de l'Éducation. Les élèves consacrent donc quatre ou cinq demi-journées par semaine à la pratique de leur passion avec des intervenants compétents et spécialisés.

Les PALS offrent un encadrement individualisé de qualité. Nos élèves font partie d'un groupe fermé et chaque groupe a son enseignant tuteur attitré. Ce dernier s'assure des suivis pédagogique et disciplinaire et demeure la principale référence pour l'élève et ses parents. Ces enseignants sont des plus accessibles.

Les PALS favorisent et encouragent la communication école-famille en offrant l'outil Écho. Les différentes interventions et manquements y sont notés, s'il y a lieu. Le parent peut donc, lui aussi, assurer un suivi à la maison.

Dans un contexte où les jeunes vivent leur passion avec un encadrement scolaire supérieur, tous les éléments sont en place pour favoriser la réussite et la persévérance scolaire.

Le taux de diplomation aux PALS frôle d'ailleurs les 100 %. L'expertise développée au cours des 30 dernières années ainsi que l'engagement du personnel des PALS permettent d'offrir un enseignement adapté aux conditions particulières d'un tel programme et favorisent l'atteinte de bons résultats.

PALS SECONDAIRE CRITÈRES D'ADMISSION

Pour être admis aux PALS au secondaire, l'élève doit d'abord remplir le formulaire de demande d'admission lors de la période d'inscription avec le dernier bulletin (juin 2022). L'information et le formulaire sont disponibles sur le site lespals.qc.ca.

Pour faire partie des PALS, l'élève doit être admis à l'école et dans sa discipline (selon les critères spécifiques établis par la discipline).

Les élèves des concentrations au secondaire doivent être en réussite dans chacune des compétences de toutes leurs matières, avoir minimalement un résultat de 70 % au global en mathématique et en français et doivent aussi avoir une moyenne générale de 70 %.

Les élèves du secondaire souhaitant intégrer un programme sport-études reconnu par les fédérations sportives et le ministère de l'Éducation doivent être en réussite dans toutes les compétences de toutes les matières apparaissant au bulletin.

L'élève doit aussi démontrer qu'il est capable de suivre son programme scolaire de façon accélérée et d'être autonome. Il doit posséder des attitudes positives et un comportement qui s'harmonise aux règles de vie de l'école.

ÉCHÉANCIERS DES ADMISSIONS PALS SECONDAIRE

PORTES OUVERTES :
24 septembre 2022
13 h à 16 h
à l'École Pointe-Lévy

Pour plus d'information :
suis-moi.org
lespals.cssdn.gouv.qc.ca

Inscriptions :
19 septembre au 7 octobre 2022

**Processus de sélection
scolaire et disciplinaire :**
14 octobre au 4 novembre 2022

*Envoi des réponses aux parents :
vers la mi-novembre 2022*



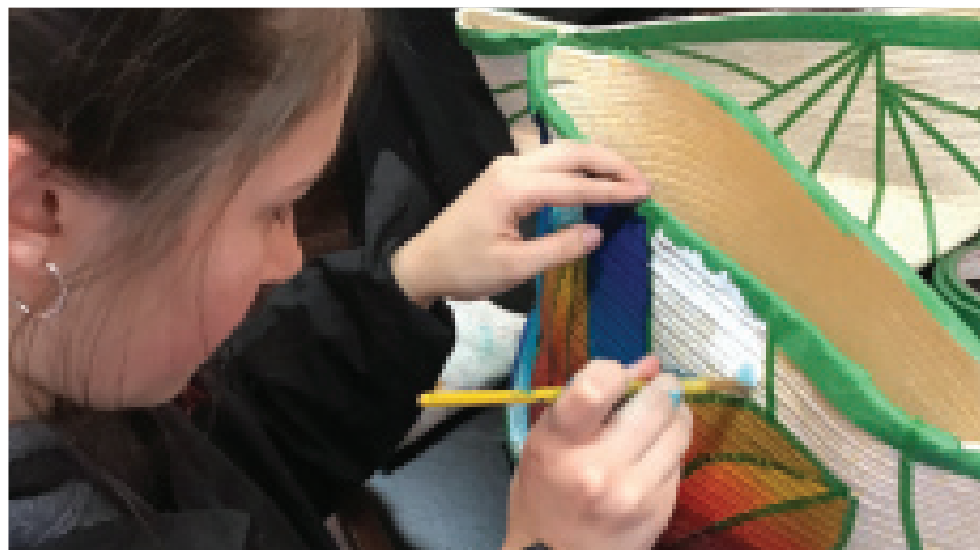
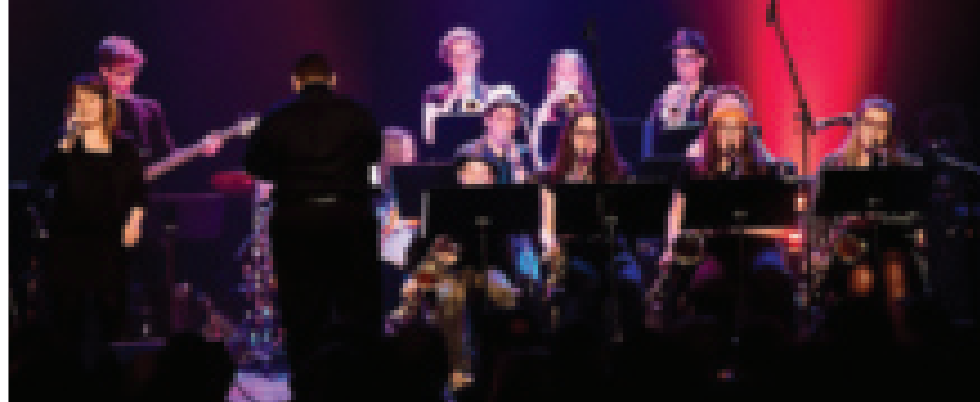

CONCENTRATIONS ARTISTIQUES - Secteur secondaire

Arts visuels

- Atelier ExpressArt

Isabelle Gagné
418 838-1490
atelierexpressart@gmail.com
Facebook : Atelier ExpressArt
atelierexpressart.qc.ca

Danse

- École de danse Éledanse, Lévis

Michelle Cormier
418 838-4191 poste 2
info@eledanse.com
eledanse.com

Musique

- École de musique l'Accroche Notes, Lévis

Myriame Demers
418 838-4191 poste 1
mdemers@accrochenotes.ca
accrochenotes.ca

- École de musique Jésus-Marie

Maryse Violette
418 833-4530
ecolemusiquejm@hotmail.com
emjm.org

- Conservatoire de musique de Québec

Jean-Fabien Schneider
418 643-2190 poste 221
Jean-fabien.schneider@conservatoire.gouv.qc.ca
conservatoire.gouv.qc.ca

PROGRAMMES SPORT-ÉTUDES* - Secteur secondaire

Athlétisme

- **Sport-études Cardinal-Roy/Pointe-Lévy**
Peps de l'Université Laval
El-Hadj N'Doye
418 264-8152
el-hadj.ndoye@sas.ulaval.ca

Baseball

- **Sport-études Canonnières de Québec**
Centre régional de haute performance du Québec
Jean-Philippe Roy
418-521-2255 poste 212
jproy@canonniersdequebec.com
canonniersdequebec.com

Golf

- **Programme de golf Québec**
Kevin Bergeron
418 571-9026
academieroyalquebec@gmail.com
academieroyalquebec.com

Gymnastique

- **Club l'Envol, Gymnastique féminine**
Palestre de l'École Pointe-Lévy
Diane Bernier • 418 838-6051
admin@gymenvol.com
gymenvol.com
- **Club Gymnamic, Gymnastique mixte**
École secondaire les Etchemins
Michel Lefebvre
418 832-8322 poste 234
dg@gymnamic.org
gymnamic.org

Handball

- **Handball, Club de Handball de Lévis**
École secondaire de l'Envol
Jean-François Mainguy
418 889-0707
jeffmainguy@videotron.ca

Hockey

- **Hockey M18 AAA de Lévis**
Aréna de Lévis
Christian Caron • 418 569-8788
belcaron@videotron.ca
- **Corsaires - Ligue de Hockey d'Excellence du Québec**
M17 Espoir / M15 AAA /
M15 AAA Relève / M13 AAA
Aréna de Saint-Étienne
Gabriel Beaupré • 581 888-8010
corsaireslheq@hotmail.com

Hockey féminin

- **Sports Loisirs Québec Nord-Est**
Vincent Carle • 581-307-0285
v.carle@slqne.com

Natation

- **Club Les Riverains de Lévis**
Complexe aquatique multifonctionnel
Guillaume Mecteau • 418 833-7088
riverains2001@hotmail.com
lesriverainslevis.com

Patinage artistique

- **École de patinage EDISA**
Centre Bruno-Verret
Isabelle Lelièvre • 418 271-1739
ecole.EDISA@gmail.com
ecoleEDISA.com
- **PEPACA**
Arénas de Lévis
Lise Bellemare • 581 308-0288
bellemare.lise@gmail.com

Patin de vitesse

- **Centre de glaces de Québec**
Centre d'entraînement Gaétan Boucher
Jean-François Harvey
jfharvey@centredeglaces.ca
centredeglaces.ca/cegb

Plongeon

- **ARO, Club de plongeon de Québec**
PEPS de l'Université Laval
Olivier Duchesneau
418 656-2131 poste 412325
oduchesneau@aroplongeon.ca

Ski acrobatique

- **Skibec acrobatique**
Jean-Benoit Turgeon • 418 905-4888
jbturgeon@hotmail.com

Ski de fond

- **Skibec Nordique**
La Balade, Saint-Jean-Chrysostome
Godefroy Bilodeau • 418 953-8822
godefroybilodeau@hotmail.com
skibecnordique.ca

Soccer

- **ARSQ**
Complexe de soccer Honco
Edmond Foyé • 581 989-1015
efoye@arsq.qc.ca

Tennis

- **Académie de tennis Hugues Laverdière**
Cité sportive
Hugues Laverdière • 418 561-8963
noubiz@hotmail.com
athl.ca

Triathlon

- **Bionick triathlon**
Frederic Jardot • 418 948-2453
fredjardot@gmail.com

Volleyball masculin

- **Club Essor**
Patro Roc-Amadour
Rock Picard • 418 576-0095
rockpicard@hotmail.com

* Pour être admissible aux programmes Sport-études reconnus par le ministère de l'Éducation, l'élève doit répondre à des critères de performance établis par sa fédération sportive.



CONCENTRATIONS SPORTIVES - Secteur secondaire

Badminton

- **Club de badminton Rouge et Or Peps, Université Laval**
Chantale Jobin • 581 922-5341
earphant@hotmail.com

Basketball

- **Programme Rouge et Or**
Guillaume Giroux
418 656-2131 poste 404933
guillaume.giroux@sas.ulaval.ca

Cyclisme

- **Développement cycliste VO2 Max**
Frédéric Jardot • 418 948-2453
fredjardot@gmail.com

Cheerleading

- **Étude-Sport Cheerleading ACE Athletics**
Mylène Cantin • 418-510-6922
etudes-sport@athleticscheerelite.com

Équitation

- **Académie équestre Rive-Sud**
- selle western
Alain Côté • 418 834-3553
cogil0717@gmail.com
- **Club sportif Équestre, Lévis**
- selle anglaise
Alexe Gouin • 418 929-9460
clubsportifequestre@gmail.com
clubsportifequestre.ca
- **École d'équitation La Licorne**
- selle anglaise
Catherine Geoffroy • 418 926-2059
lalicorne@videotron.ca

- **Ranch LT Performance, Saint-Nicolas**
- selles western et anglaise
Claire-Andrée Lavoie • 418 929-5280
ranchltperformance@hotmail.com
ranchltperformance.com

Escalade

- **Centre d'escalade L'Accroché**
Théo Blanchard • 418 903-5450
laccrocheescalade@gmail.com

Football

- **Football Corsaires**
Samuel Cameron • 418-956-1809
samuel.cameron@cssdn.gouv.qc.ca

Gymnastique

- **Club l'Envol, Gymnastique féminine**
Palestre de l'École Pointe-Lévy
Diane Bernier • 418 838-6051
admin@gymenvol.com
gymenvol.com
- **Club Gymnamic, Gymnastique mixte**
École secondaire les Etchemins
Michel Lefebvre
418 832-8322 poste 234
dg@gymnamic.org
gymnamic.org

Hockey

- **Programme Hockey Chaudière-Appalaches et Corsaires RSEQ**
Daniel Thibault • 581 888-2907
dthibault@hotmail.com
phca.qc.ca

Karaté, Jiu-Jitsu et École des Beaux-Arts

- **Vision Arts Martiaux**
Dgina Girouard • 418 838-7667
mailvision@icloud.com
visionartsmartiaux.com

Patinage artistique

- **École de patinage EDISA**
Arénas de Lévis
Isabelle Lelièvre • 418 271-1739
ecole.EDISA@gmail.com

Patinage artistique

- **PEPACA**
Arénas de Lévis
Lise Bellemare • 581 308-0288
bellemare.lise@gmail.com

Skateboard et snowboard

- **Area Skate Club**
Mikael Martineau 581-985-5100
mikael.martineau@area50.ca

Volleyball

- **Académie ProBeach**
Marie-Christine Mondor • 418 928-2008
info@academieprobeach.com

CONCENTRATIONS LINGUISTIQUES - Secteur secondaire

Langues et plein air

- **First Steps**
Jean-François Cormier
418 806-2490
ecolefirststeps@gmail.com
ecolefirststeps.com



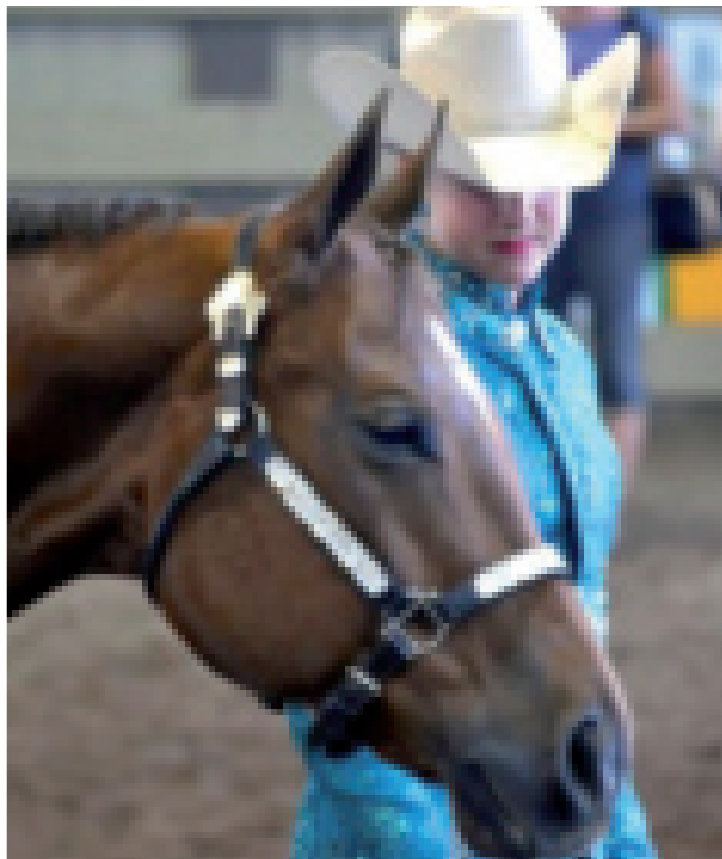

Frais des disciplines

Les frais exigés aux parents dans le cadre des PALS sont ceux encourus pour la pratique de la discipline choisie et ceux payés à l'école pour le transport vers le lieu de pratique de la discipline, la surveillance du midi (primaire) et les fournitures scolaires (agenda scolaire, cahiers d'exercices et carte d'identité).

En ce qui concerne les frais pour la pratique de la discipline, nous invitons les parents à prendre connaissance de l'ensemble des services qui leur seront offerts, des tarifs s'y rattachant de même que des différentes modalités de paiement proposées auprès des responsables des disciplines. Étant donné que près d'un an sépare la rentrée scolaire de la période d'inscription, il est difficile de prédire avec exactitude les frais qui seront exigés aux parents à la rentrée scolaire. Les parents doivent s'attendre à des variations, à la hausse ou à la baisse, selon la nature des services qui seront offerts par la discipline à leur enfant au cours de l'année scolaire 2023-2024.

Transport scolaire

Les élèves qui résident sur le territoire du Centre de services scolaire des Navigateurs (CSSDN) ont droit à un service de transport gratuit, le matin et le soir, vers l'École Saint-Joseph pour le niveau primaire et vers l'École Pointe-Lévy pour le niveau secondaire. Dans tous les cas, la politique du CSSDN concernant les distances à parcourir pour les élèves marcheurs par rapport à ces deux écoles s'applique, peu importe la discipline choisie.

L'organisation des circuits d'autobus se fait chaque année en fonction des adresses de résidence des élèves admis aux PALS. Les Services du transport scolaire du CSSDN invite les parents à consulter dès la mi-août l'avis en ligne pour le transport scolaire de leur enfant. Il se peut que les parents aient à conduire leur enfant à un lieu d'embarquement. Le trajet qu'empruntera chaque véhicule dépend de la densité et de la répartition de la clientèle sur le territoire de la commission scolaire.

Afin de sécuriser les embarquements des élèves, les arrêts de type « points de chute » seront utilisés pour tous les élèves devant utiliser les coffres de l'autobus sur l'ensemble du territoire du CSSDN. Les élèves transportant des équipements seront attirés à un arrêt de type « stationnement ». Cette mesure a pour but de renforcer la sécurité de tous, lors de l'utilisation des coffres.

Pour le transport vers les lieux de pratique des disciplines, les frais sont payés par les parents et vous seront transmis en temps et lieu.

La plupart des horaires de pratique des disciplines permettent aux élèves de revenir à l'école en fin de journée et d'effectuer le retour à la maison avec le service de transport scolaire. Cependant, certaines disciplines prolongent leur temps de pratique au-delà des heures de fin des classes ou sont trop éloignées; dans ces cas, le transport de retour est sous la responsabilité des parents. Nous vous prions de valider, auprès du responsable de la discipline, les modalités de déplacements avant de procéder à l'inscription de votre enfant aux PALS.

Les programmes reconnus Sport-études



Les programmes reconnus Sport-études du ministère de l'Éducation s'adressent aux élèves de niveau secondaire. Ils regroupent des élèves-athlètes identifiés par leur fédération sportive comme étant des « espoirs » dans leur discipline. Ces programmes sont offerts cinq après-midis par semaine pour les élèves du secondaire. Les élèves suivent un programme d'entraînement sportif appelé « Programme de développement de l'excellence » offert par leur fédération sportive. L'École Pointe-Lévy fait partie des écoles reconnues à travers le Québec pour ses programmes Sport-études.

La sélection de l'élève-athlète se fait selon des critères particuliers d'admission. Elle résulte d'un choix effectué par une fédération sportive ou un de ses mandataires affiliés. Quand il est recruté, l'élève-athlète doit soumettre son dossier scolaire à la direction des PALS, qui procédera à son évaluation. Si la candidature répond aux exigences scolaires des PALS et qu'il y a des places disponibles, l'enfant sera admis au programme, et ce, pour la durée d'une année scolaire.

Organisation scolaire

L'horaire des PALS est de 7 h 50 à 16 h 10 au secondaire. Selon le niveau de l'élève et la discipline dans laquelle il évolue, le temps consacré au volet scolaire peut se dérouler le matin ou l'après-midi. Au cours de l'année scolaire, le temps alloué à chaque discipline est d'environ 33 semaines.

Dans les programmes Sports-études et dans les concentrations en arts, en langues ou en sports, le volet scolaire prévaut toujours sur le temps consacré à la pratique de la discipline. Pour répondre à des besoins particuliers, du temps normalement consacré à la pratique de la discipline pourrait être remplacé par du temps scolaire (récupération, mise à niveau, reprise d'examen). Le temps de discipline ne peut être utilisé pour faire des études et des devoirs. Le temps de discipline fait partie de l'horaire de l'élève. Au cours de l'année, il est donc possible que la répartition des 33 semaines de pratique de la discipline puisse varier.

L'information concernant les voyages et les sorties éducatives est sujette à changement en raison des contraintes liées à la pandémie.

FRAIS DES DISCIPLINES AU SECONDAIRE

	NATURE DU PROGRAMME AU SECONDAIRE	FRAIS PAR DISCIPLINE (PAYABLE À LA DISCIPLINE PAR VERSEMENTS)
Programmes Sport-études		
ATHLÉTISME Sport-études Cardinal-Roy/Pointe-Lévy	5 demi-journées	2 100 \$
BASEBALL Sport-études Canonnières de Québec	5 demi-journées	2 650 \$
GOLF Programme de golf Québec	5 demi-journées	3 600 \$
GYMNASTIQUE Club l'Envol	5 demi-journées	3 969 \$ (été en sus)
GYMNASTIQUE Club Gymnamic	5 demi-journées	4 000 \$
HANDBALL Club de Handball de Lévis	5 demi-journées	1 500 \$
HOCKEY M15 AAA relève et M15 AAA - Corsaires LHEQ	5 demi-journées	3 400 \$
HOCKEY M18 AAA de Lévis	5 demi-journées	à déterminer
HOCKEY M17 Espoir - Corsaires LHEQ	5 demi-journées	3 800 \$
HOCKEY M13 AAA - Corsaires LHEQ	5 demi-journées	3 400 \$
HOCKEY FÉMININ Sports Loisirs Québec Nord-Est	5 demi-journées	2 300 \$
NATATION Club Les Riverains de Lévis	5 demi-journées	2 400 \$
PATINAGE ARTISTIQUE École de patinage EDISA	5 demi-journées	2 500 \$ (sujet à modification et été en sus)
PATINAGE ARTISTIQUE PEPACA	5 demi-journées	1 995 \$
PLONGEON ARO Club de plongeon de Québec	5 demi-journées	4 200 \$
SKI ACROBATIQUE Skibec acrobatique	5 demi-journées	3 850 \$
SKI DE FOND Skibec Nordique	5 demi-journées	2 200 \$
SOCCER ARSQ	5 demi-journées	2 050 \$ + les vêtements
TENNIS Académie de tennis Hugues Laverdière	5 demi-journées	5 200 \$
TRIATHLON Bionick triathlon	5 demi-journées	3 375 \$
VOLLEYBALL MASCULIN Club Essor	5 demi-journées	2 100 \$
Concentrations sportives		
BADMINTON Club de badminton Rouge et Or	5 demi-journées	2 720 \$
BASKETBALL Programme Rouge et Or	4 demi-journées	2 050 \$
CHEERLEADING Étude-Sport Cheerleading ACE Athletics	5 demi-journées	4 200 \$ (équipement inclus)
CYCLISME Développement cycliste VO2 Max	5 demi-journées	3 400 \$
ÉQUITATION Académie équestre Rive-Sud	5 demi-journées	4 500 \$
ÉQUITATION Club sportif Équestra, Lévis	4 demi-journées	4 500 \$ (taxes incluses)
ÉQUITATION École d'équitation La Licorne	4 demi-journées	4 000 \$
ÉQUITATION Ranch LT Performance	5 demi-journées	4 500 \$
ESCALADE Centre d'escalade L'Accroché	5 demi-journées	3 550 \$ (taxes en sus)
FOOTBALL Corsaires (2 ^e à 5 ^e secondaire)	5 demi-journées	2 250 \$
FOOTBALL/MULTISPORT Corsaires (1 ^{re} secondaire)	5 demi-journées	1 850 \$
GYMNASTIQUE Club l'Envol	5 demi-journées	2 947 \$ (été en sus)
GYMNASTIQUE Club Gymnamic	5 demi-journées	3 000 \$
HOCKEY Programme Hockey Chaudière-Appalaches	4 demi-journées	1 820 \$ (Groupes PHCA)
	5 demi-journées	1 150 \$ à 1 350 \$ + budget d'équipe (Équipes Corsaires RSEQ)
KARATÉ, JIU-JITSU ET ÉCOLE DES BEAUX-ARTS Vision Arts Martiaux	4 demi-journées	2 880 \$ + taxes
PATINAGE ARTISTIQUE École de patinage EDISA	5 demi-journées	2 100 \$ (sujet à modification et été en sus)
PATINAGE ARTISTIQUE PEPACA	5 demi-journées	1 850 \$
SKATEBOARD ET SNOWBOARD Area Skate Club	4 demi-journées	3 000 \$
VOLLEYBALL Académie ProBeach	5 demi-journées	2 600 \$
Concentrations artistiques		
ARTS VISUELS Atelier ExpressArt	4 demi-journées	2 900 \$ (taxes + matériel inclus)
DANSE École de danse Élédanse	5 demi-journées	2 600 \$
MUSIQUE École de musique l'Accroche Notes	5 demi-journées	2 931 \$ + 200 \$ (activités spéciales)
MUSIQUE École de musique Jésus-Marie	5 demi-journées	2 406 \$
MUSIQUE Conservatoire de musique de Québec	5 demi-journées	2 375 \$
Concentrations linguistiques		
LANGUES ET PLEIN AIR First Steps	4 demi-journées	2 550 \$

Les prix sont à titre indicatif et peuvent changer sans préavis.

* Pour le transport vers les lieux de pratique des disciplines, les frais sont payés par les parents et vous seront transmis en temps et lieu.